ANO 24.º QUINTA-FEIRA, 27 DE ABRIL DE 1944 N.º 7695

Diario de Lisbôa

Numero avulso: 60 CENTAVOS
Editor—JOAO CHRYSOSTOMO DE SA
ADMINISTRAÇAO — Rua da Rosa, 57, 2.º
Endereço telegrafico: DIBOA

DIRECTOR
JOAQUIM MANSO

Propriedade da RENASCENÇA GRAFICA
Redacção, composição e impressão
RUA LUZ SORIANO, 44
TELEFONES — 2 0271, 2 0272 e 2 0279

Hamburgo

sofreu esta noite um novo ataque

LONDRES, 27—Bombardeiros ingleses atacaram os parques e entroncamentos ferroviarios de Vileneuve Saint Georges, no Departamento do Sena e Oise, ao sul de Paris.

Numerosas formações de bombardeiros «Mosquito» atacaram Hamburgo, onde despejaram um peso consideravel de explosivos. Registaram-se destruições e incendios numa grande area.

Perderam-se 29 bombardeiros «Lancaster» e «Halifax» e 2 bombardeiros «Mosquito», ou seja menos de três por cento dos efectivos empregados.—U. P.

Ataque a Paris

durante a noite passada

LONDRES, 27—A emissora de Paris anunciou esta manhã que aquela cidade sofrera, durante a noite, um ataque aereo.—(Reuter).

Há muitas vitimas

PARIS, 27. — Na noite passada, os bairros de sudoeste dos arredores de Paris foram atacados por bombardeiros anglo-americanos.

Segundo a agencia OFI, já foram retirados dos escombros 70 cadaveres.

Os trabalhos de desobstrução encontram-se prejudicados por um certo numero de bombas de retardador.

O numero de vitimas aumentará, provavelmente, duma forma sensivel. —(D. N. B.).

Os sucessivos «raids» a França

LONDRES, 27. — Os primeiros objectivos atacados esta manhã, foram os entroncamentos e estações ferroviarias, junto á costa, na região entre Dunkerque e Abbeville e a area fortificada.—(United Press).

Aerodromos na Belgica atacados pela R. A. F.

LONDRES, 27 — Durante a manhã, bombardeiros e caças-bombardeiros aliados atacaram três importantes aerodromos alemães na Belgica, destruindo ou danificando muitas dezenas de aparelhos inimigos, pousados nas pistas. Os hangares e demais instalações dos aerodromos sofreram grandes danos.—(U. P.).

Continuam as explosões

na região de Calais

DEAL, 27. — Ouviram-se terriveis explosões do outro lado do estreito de Dover. Deal e outras cidades da costa estremeceram com as explosões, que se seguem ás dos ultimos dias. Supõe-se que os alemães estão a destruir fortificações da costa ou que as explosões sejam consequencia de ataques aereos dos Aliados.—(R.).

As fôrças de Tito

ocuparam Korcula

LONDRES, 27 — O comunicado de hoje do Q. G. do marechal Tito diz que fôrças de patriotas, protegidas pelas peças navais aliadas, ocuparam a grande ilha de Korcula, no Adriatico. Prossegue ainda a luta pela posse de outras ilhas dalmatas.—(R.).

DR. OLIVEIRA SALAZAR

(Foto San Payo)

O aniversario da entrada do dr. Oliveira Salazar para o Govêrno

Faz hoje desasseis anos que Salazar tomou posse da pasta das Finanças, iniciando a sua obra de estadista, disposto a corrigir velhos êrros que o pais pagara em humilhações e amarguras. A transformação da nosso vida financeira foi o primeiro passo para mais largo cometimento—renovar toda a máquina do Estado, insuflando-lhe novo sangue e nova energia. A revolução a que meteu ombros trazia-a Salazar toda na cabeça. A celebre distinção entre teoria e pratica não existia para ele, visto que, quando as ideias são claras e os principios evidentes, a primeira conduz em linha recta á segunda.

O professor de Coimbra subiu a escadaria do Ministerio das Finanças, como se pisasse terreno conhecido. Quando muitos o julgavam um timido, um intelectual embaraçado num torvelinho, começou a sua missão com a arte e a calma perfeitas dos que estão habilitados para julgar e decidir, com pleno conhecimento de causa.

Num pais de criticos destemidos, de coleras impacientes e de audazes improvisadores, ele introduziu o silencio, a ordem, o metodo e a verdade em que há muito tempo viviam a sua razão e a sua vontade. O caso era inesperado:

—Como é que no pais onde tudo se critava e apregoava, aparecia alguem que, com as virtudes do estudo e do trabalho, da ciencia e da competencia, se furtava aos clamores da rua e vencia sem forçar a popularidade?

Salazar nunca se inclinou para mendigar aplausos, contentando-se primeiro que tudo com o apoio da sua consciencia iluminada e tranquila.

Em Copenhague tem havido tiroteio e muitos actos de sabotagem

ESTOCOLMO, 27.—(Do correspondente da Reuter, Thomas Harris).—O serviço dinamarquês da Imprensa anunciou esta noite que as forças militares alemãs estão de prevenção, em toda a Dinamarca, depois de novos actos de sabotagem, praticados ontem, á noite. Tanques reforçam agora os soldados alemães que patrulham as ruas de Copenhague e foram instalados postos de metralhadoras em pontos estrategicos da capital. Tem havido tiroteio em varios pontos.

Segundo o correspondente em Copenhague da agencia noticiosa sueca, as autoridades alemãs introduziram a pena de morte para os dinamarqueses que possuam ou comprem armas, como medida contra «a crescente actividade clandestina». O serviço dinamarquês da Imprensa diz que a Policia dinamarquesa ainda funciona, mas que os alemães estão a efectuar grandes buscas nas casas, sendo cercados bairros inteiros.

Até aqui, não ha nada que indique acção alemã contra a administração interna dinamarquesa e são ainda normais as comunicações postais e telegraficas internas. Mas todos os serviços postais entre a Dinamarca e a Suecia foram hoje paralisados e ainda é rigorosamente mantida a suspensão do «ferry». O pessoal sueco do «ferry-boat», que teve que ir esta manhã a

(Continua na pag. central)

Von Papen foi a Berlim informar o govêrno ácêrca da questão do crómio

ESTOCOLMO, 27—Chegou á Alemanha o embaixador alemão na Turquia, Franz von Papen, a-fim de explicar a suspensão das exportações de crómio da Turquia para a Alemanha. O correspondente em Berlim do jornal desta cidade «Morgen Tidningen» escreve a esse respeito: «Espera-se que a Alemanha trate da proibição das exportações le crómio da Turquia, amanhã. Papen chegou á Alemanha a-fim de apresentar um relatorio sobre as relações germano-turcas, que são consideradas altamente delicadas e por isso têm de ser observadas com grande cautela. Indubitavelmente, os alemães esperam conseguir estabelecer um «modus vivendi» economico com a Turquia. E' sintomatico que os alemães se mostrem muito prudentes acêrca do assunto».—(Reuter).

Não ha divergencias

entre o almirante Mountbatten E O GENERAL AUCHINLECK

LONDRES, 27—O secretario de Estado da India, Leopold Amery, desmentiu hoje na Camara dos Comuns que haja quaisquer divergencias entre o almirante Louis Mountbatten, comandante supremo das fôrças aliadas do sueste da Asia, e o general Auchinleck, comandante-chefe das tropas da India.—(R.).

NA ACADEMIA DAS CIENCIAS

Gago Coutinho

fez uma comunicação sobre o astrolábio e a sua ultima viagem á vela

Para ouvir uma comunicação do socio efectivo sr. almirante Gago Coutinho, e outra do socio correspondente sr. Charles Lepierre, reuniu-se hoje a classe de Ciencias da Academia, sob a presidencia do sr. dr. Azevedo Neves, assistindo os academicos de numero srs. drs. Pedro José da Cunha, Egas Moniz, Sousa da Camara, Moreira Junior, Silva Carvalho, Rebelo da Silva, Henrique de Vilhena, Manuel Peres, Vicente Gonçalves, Vitor Hugo de Lemos, Pereira Forjaz.

O sr. almirante Gago Coutinho relatou a sua larga viagem a bordo do veleiro «Foz do Douro».

—Usei um astrolabio—disse—não de gabinete, mas lavado já pela agua salgada.

Esta experiencia de 15 semanas veio-lhe confirmar o que tem vulgarizado sobre a evolução tecnica dos descobrimentos maritimos, e sobre as «rotas largas» pelo Mar de Sargaço, praticadas desde o tempo do Infante D. Henrique. Esta navegação á vela, em que usou o velho astrolabio, reforçou a sua antiga afirmação—já expressa em 1500 por Mestre João—acêrca da contingencia das alturas da Estrela do Norte, a bordo. O astrolabio plano foi introduzido na peninsula pelos mouros, existindo em Portugal manuscritos que tratam do seu caso. Desta sor-

(Continua na 7.ª pag.)

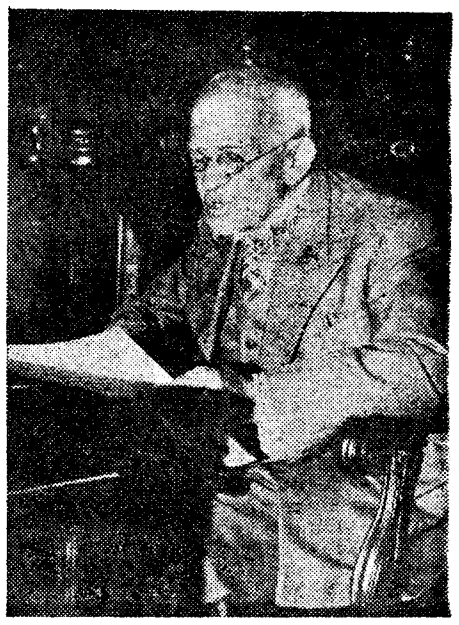

O almirante Gago Coutinho fazendo a sua conferencia

VIDA OFICIAL

O «DIARIO DO GOVERNO» PUBLICOU HOJE

Uma portaria aprovando a deliberação da Camara Municipal de Pinhel relativa a extinção dos seus serviços municipalizados de aguas

■ *Um acórdão do Tribunal de Contas sobre a responsabilidade civil dos vogais do conselho administrativo do Reformatorio da Guarda, após a sindicancia ali realizada.*

■ *O mapa provisorio das receitas e despesas da A. G. C. T. T., até 31 de dezembro de 1943, comparadas com as respectivas amortizações orçamentais.*

A FESTA DE HOMENAGEM

a Gregorio Garcia

E' ámanhã que, por iniciativa dum grupo de admiradores da arte e da valentia de Gregorio Garcia, se realiza uma festa em sua homenagem, na qual tomarão parte grandes vedetas nacionais e estrangeiras e, durante toda a noite, uma grande orquestra moderna que animará o baile.

Esta festa dará lugar á distribuição de fotografias com o autografo de Gregorio Garcia e será realizada no ambiente magnifico do Espelho de Agua. Reservam-se mesas pelo telefone 81-068.

CONFERENCIAS

E' hoje pelas 22 horas, na Casa do Alentejo, sob a apresentação do sr. dr. Hernani Cidade, que o escritor Carlos Sombrio efectua a conferencia «Figueira da Foz, visão luminosa», que faz parte duma serie de propaganda da Figueira da Foz promovida pela respectiva Comissão Municipal de Turismo.

—O sr. prof. dr. Ferdinandy, continuando o seu curso da historia hungara, fez esta tarde, na Faculdade de Letras, uma conferencia sobre: «A grande crise do espirito hungaro: a reforma e a contra-reforma.

CAMPEONATOS UNIVERSITARIOS

O sr. ministro da Educação Nacional entregará hoje, pelas 18 e 30, no seu gabinete, as taças por ele oferecidas ás «équipes» vencedoras do campeonato universitario de vela e remo.

COTRIM
CAMISEIROS DE BOM GÔSTO
RUA AUGUSTA 17
STOP

BORDADOS e ALTA COSTURA
Rua dos Sapateiros, 139, 3.º D.
Tel. 23754

RETIRO DOS MARIALVAS
R. DA BARROCA, 126—T. 2 5676

Adelaide Cardoso

Fernando Farinha

NOITE MARIALVA
COM 12 DISTINTOS ARTISTAS 12
Maria do Carmo Torres, Natividade Pereira, Maria Loureiro, Manuel Fernandes, Fernando Farinha, Manuel Cascais. Manuel Calixto, Julio Vieitas, o humorista Antonio Lopes e a pequena revelação Adelaide Cardoso, Carvalhinho e Pais da Silva
ENTRADA FRANCA E SELECCIONADA
Amanhã: Festa dos guitarristas *Carvalhinho e Pais da Silva.*

CAFE LATINO
T. 6 2293 R. Ferreira Borges, 68
HOJE, ás 21 e 30—*Grande espectaculo extraordinario*
14 ARTISTAS
Quinita Gomes, Maria Augusta, Guiomar da Conceição, Adelaide Fernandes, Adelaide Cardoso, Domingos Silva, Modesto Maia, Julio Vieitas, Manuel Fernandes, Joaquim Cordeiro (humorista), José Nunes, Alfredo Mendes e os famosos MANOS ALEXANDRES.
UMA DESGARRADA COLOSSO!

M.me Martins
Alta costura—Chaneus e artigos de novidade. Avenida da Liberdade, n.º 234—Telef. 45332.

ARCADIA
APRESENTA, HOJE, PELA PRIMEIRA VEZ EM PORTUGAL O MELHOR BALLET DE ESPANHA

A CHEGADA A LISBOA DO BALLET
LUIZ TORR
Y SUS SEIS RUBIAS com MARUJITA DIAZ
(1.ª EXIBIÇÃO ÀS 0 HORAS)
EM PLENO TRIUNFO — OS BAILARINOS DE QUEM TODOS FALAM
ELSIE-WALDO
AMANHÃ — O MELHOR E MAIS COMPLETO CONJUNTO
JULIO CAMINO E SUA ORQUESTRA
COMPOSTA DE 10 FIGURAS
2.ª FEIRA, REAPARIÇÃO DE
MARGARIT AND FRANCIS
OS BAILARINOS DE ELITE

CALENDAS LIMITADA
QUADROS ANTIGOS
RUA DAS CHAGAS 17-A

A FESTA DEDICADA A GREGÓRIO GARCIA
É JÁ AMANHÃ
Exibindo-se a maior «estrêla» de baile espanhol
LOLITA BENAVENTE gentilmente cedida pela Emprêsa do MIAMI acompanhada pelo *virtuose* da viola ALFREDO COSTA, tambem por gentileza da Emprêsa do GALGO e, pela primeira vez em público, o «pasodoble» GREGORIO GARCIA, pelo mais notavel vedeta colorido Radio Nacional
MARIA SIDONIO, com BAILE toda a noite animado pela famosa ORQUESTRA Mário Barreto no ambiente de sonho do monumento
ESPELHO DE AGUA (O «rendez-vous» marcante de Lisboa)
Serão distribuidas fotografias de Gregorio Garcia, por ele autografadas durante a festa.
Atenção: Os automóveis particulares circulam, amanhã, a partir da meia noite e as atracções começam a exhibir-se á meia noite e meia hora.
Marcam-se mesas pelo telefone 81-068

MIAMI
O MAIS SELECTO DANCING DE LISBOA
O mais gracioso e atraente conjunto de artistas em números de absoluto agrado... e
A rainha do baile flamenco Lolita BENAVENTE
acompanhada pelo concertista ALFREDO COSTA gentilmente cedido pelo Galgo
UMA ORQUESTRA: SOUSA PINTO
BREVEMENTE: NOVAS ATRACÇÕES

LUNA DANCING-BAR
RUA DA GLORIA, 53
Sensacional programa de variedades 4 artistas internacionais. Orquestra LUNA, sob a direcção do distinto saxofonista A. PEREIRA PINTO. Muita alegria-Selecção

BOLSA DE LISBOA

VALORES	Ultimo	Compra	Venda
Fundos do Estado			
Cons.do 2 1/2 T. 10 1943	972$	—	—
Consolidado 2 3/4 T. 10	967$	966$	968$
Consolidado 3% T. 10	1.006$	1.005$	1.007$
Consolidado 3 1/2 T. 10	1.047$	1.046$	1.048$
Consolidado 3 3/4 T. 10	—	1.028$	—
Consolidado 4% T. 10	—	1.014$	—
Consolidado 4 3/4 T. 10	1.110$	—	1.111$
Centenarios 4 %	2.425$	2.420$	2.430$
Obgs. Tes. 3 1/2 T. 10	—	1.055$	1.065$
Externas 1.ª carimbadas	—	—	1.850$
Externas 3.ª série	—	—	1.900$
Externas 3.ª carimbadas	1.910$	1.910$	1.915$
Caut. 3.ª série s/ juro	—	283$	—
Do Brasil			
Empréstimo 5% 1895, T. 100 £..	—	3.830$	3.950$
5% 1913, Titulos 100 £	—	3.850$	3.900$
5% 1914, F. T. 20 £...	—	—	6.000$
5% 1914, F. T. 100 £..	—	6.100$	6.300$
Acções			
Esp. St.º e C. Lx.ª port	—	2.620$	2.640$
Lisboa e Açores po...	832$	862$	865$
Ultramarino cp. T. p	—	345$	352$
Portugal port. T. p...	—	1.605$	—
Fidelidade	—	—	55.000$
Mundial...	—	1.660$	1.650$
Aguas Lisboa 1934 T. p	—	—	248$
Aguas Lisboa 1936 T. p.	—	235$	—
Cervejas Estrela	—	—	1.940$
Cimentos Tejo...	—	495$	505$
Cimentos Leiria T. p....	780$	775$	—
Credito Predial por. ...	29$	29$	29$
Gás e Electricidade cup.	276$	275$	276$
Alto Alentejo cupão...	915$	910$	920$
Industrial Aliança... ...	375$	375$	380$
Portugal e Colonias ...	303$	303$	304$
N. de Navegação T. p.	1.035$	1.035$	1.039$
Colonial de Navegação	1.410$	1.410$	1.412$
Portug. de Pesca T. p	—	—	990$
Port. Tabacos cupão...	—	543$	550$
Tabacos Portugal cupão	—	—	675$
Cassequel	940$	939$	940$
Agricola das Neves ...	690$	695$	695$
Agricultura Colonial ...	460$	450$	464$
Açucar de Angola	1.355$	1.353$	1.360$
Buzi 1.ª emissão T. p.	190$	189$	190$
Ilha do Principe	570$	565$	—
Roça Vista Alegre... ...	—	370$	400$
Zambezia T. de 25...	76$	76$	76$
Obrigações			
Aguas de Lisboa 5%...	—	565$	—
Norte de Portugal 5%	115$	115$	116$
C. P. 6 %	235$	235$	240$
C. P. 6 % Beira Baixa	240$	235$	245$
F.N.I. Moagem 5% T.p	—	1.030$	1.035$
União Elect. Port. 5%	110$	109$	110$

Termina amanhã a entrega dos bilhetes aos srs. marcadores para a sensacional corrida de domingo

Hoje abriu a bilheteira dos Restauradores, 7, para a entrega de marcações e venda dos restantes bilhetes. Foi um triunfo absoluto para a organização, pois o publico está desejoso de vêr de novo Gregorio Garcia, desta vez em mano a mano com o finissimo malagueño Manolo Ortiz, numa corrida de touros de casta espanhola dos srs. Oliveiras (Irmãos) touros que tambem serão lidados pelos distintos cavaleiros dr. Fernando Salgueiro e Murteira Correia.

Amanhã, ás 19 horas, termina a marcação, sendo vendidos ao publico os que não forem levantados.

A corrida de domingo começa ás 17 e 30, em vista da alteração da hora.

LUSO
PALACIO DE S. ROQUE
Travessa da Queimada, 8-A

Ercilia Costa

Hoje, das 21 e 30, até de madrugada, Noite da Moda, com a incomparavel artista ERCILIA COSTA, Alice de Oliveira, Brigida Silva, Aurora de Sousa, Jacinto Pereira, Frutuoso França e José de Castro. Solos de guitarra e viola por JAIME SANTOS e MARTINHO D'ASSUNÇÃO.
O LUSO tem ambiente familiar e selecção rigorosa.

pinto
TUDO A PRESTAÇÕES
Rua da Madalena, 211 — Telef. 2 7958

POLITEAMA Tel. 26305 HOJE, ÀS 21,30

ESTREIA

A "S. I. F." APRESENTA

PRISCILLA LANE E DENIS MORGAN com THOMAS MITCHEL VIRGINIA GREY E ALAN HALE

NUMA REALIZAÇÃO DE LLOY BACON PARA A WARNER BROS

FOGO NAS VEIAS

UM FILME MODELAR DE GRAÇA E DE PITORESCO!

... AS VELHAS BIRRAS DE UM IRLANDÊS QUE SE PÕE A VADIAR DE NOVA YORK...

RAIMU NO GINASIO

A SUA MAIOR CAUSA — 2.ª SEMANA — A'S 21 E 30

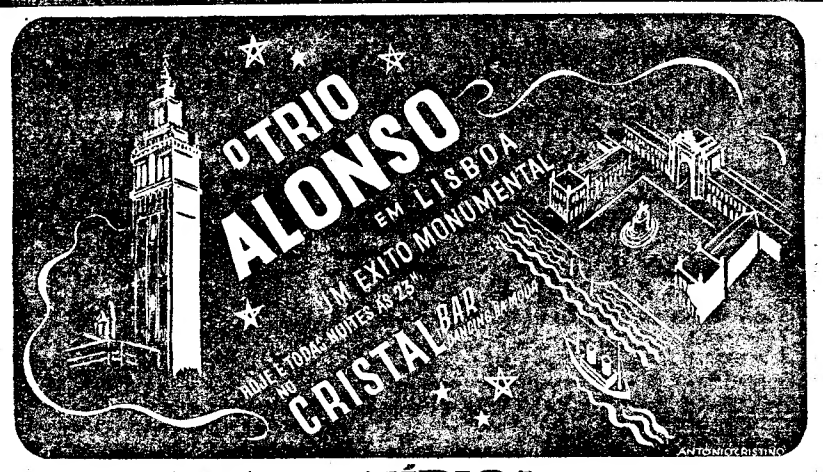

ORQUESTRA TÍPICA MIURAS DE SOBRE'

Com o seu cantor TARREGROSA e a vocalista MERCEDES SALA

CRISTIN ET MOLL SAPATEADORES EXCENTRICOS DE GRANDE CLASSE

BALLET LARRIOT e a ORQUESTRA CRISTAL

CAFÉ CRISTAL Todos os dias ALMOÇOS E JANTARES

SÃO LUIZ 2 7172—A's 21,30 Tempestade no Pacífico com Clark Gable e Lana Turner

POLITEAMA ESTREIA DA ALEGRE COMEDIA FOGO NAS VEIAS Telef. 26305 Hoje A's 21 e 30 com Priscilla Lane e Dennis Morgan

TRINDADE Telef. 2.0000 A's 21 e 30 Matinées as 16 horas Esposos perante Deus com Gino Cervi e Dina Sassoli

GINASIO 2.ª SEMANA A sua maior causa As 21 e 30 Telef. 20556 com Raimu e Juliett Faber

CAPITOLIO Telef. 2 7493 No Salão, às 21 horas O nome nos jornais com Margaret Lockwood Rapsódia de prata

TERRASSE Tel. 20917 — A's 21 e 15 COCKTAIL DE ESTRELAS Malaya

CASINO ESTORIL GOYESCAS com Império Argentina

TIVOLI A's 21 e 30 TELEF 50595 3.ª SEMANA O céu pode esperar uma comédia de Lubitsch com Don Ameche e Gene Tierney

EDEN A's 21,30 Telef. 2 076 Casei com uma feiticeira Um filme de RENE' CLAIRE com Veronica Lake e Fredric March MATINEES DIÁRIAS

CONDES A's 2[illegible] e 3[illegible] Gente a mais... e casas a menos com Jean Arthur, Charles Coburn e Joe Mc. Crea MATINÉES DIARIAS A MEIOS PREÇOS

ODEON A's 21 e 15 PALACIO A's 21 e 30 TOSCA com a vedeta espanhola IMPERIO ARGENTINA, Michel Simon e Rossano Brazzi

LYS Tel. 48500 A's 21 e 15 Cocktail de Estrêlas Malaya

CENTRAL ESPECTACULO DO S. N. P. Famalicão Doidos à solta Fantasma da Córsega

REX Telef. 2 9656 A's 21 e 15 BALALAIKA Anna Karenine

JARDIM CINEMA Tel. 6306[illegible] UMA NOIVA CAIDA DO CEU TOVARITCH (A noite é nossa)

TEATROS E CINEMAS

Primeiras representações

«Tosca», no Coliseu

Toda a gente o sabe: nos artistas «virtuoses», em geral, e nos cantores de opera, em especial, existem duas facetas muito diferentes e mesmo antagonicas por vezes; são elas a interpretação, no verdadeiro sentido da palavra, de uma determinada pagina ou figura e a competição em mirabolancias puramente fisicas.

Esta dualidade é flagrante em cantores como Lauro Volpi e ainda se acentuou na sua segunda apresentação nesta temporada, ontem, na opera «Tosca». E' claro que esta condição do espantoso tem ao mesmo tempo o condão de apaixonar o publico (a geral apinhada que o diga) como não pode deixar de obcecar o artista, estimulado pelos mesmos perigos e escolhos que bem lhe podem criar um circulo vicioso de onde lhe será impossivel sair. Isto explica em parte, porventura, a divisão de animos que se deu no vasto recinto—o entusiasmo de muitos, provocado pelo vigor e a vibração das notas sustentadas nos pontos culminantes, o desacordo de outros não poucos tambem, provocado pelas «liberdades» com que Volpi tem de defender-se quando a sua articulação primorosa e a sua ciencia do colorido (prejudicada de resto pelo excesso do apontado vigor) são preteridos por outros valores mais retumbantes.

A perturbação da atmosfera teve mais incremento (ou assim o julgamos nós), por causa do conjunto da representação, nitidamente desigual. A soprano Mercedes Sabater, no apreciadissimo papel da protagonista, não tinha qualidades para impôr-se, mas apenas para defender-se; e muito fez, se atendermos ás suas aptidões de cantora e de actriz que não quadram com o caracter já dramatico e a sumptuosidade com que Puccini tratou a personagem. Celestino Sarobe, o «Barão Scarpia», agradou bastante pela correcção com que se houve e a boa escola com que cantou; é, sem duvida, um cantor de honrosa estirpe. Mas a sua compostura e o seu estilo sem fulgurancias só lhe permitiriam o justo realce numa representação geral homogenea.

Das partes secundarias, entendemos que merece menção o «Spoletta» de Cesar Munain.

Direcção de Napoleone Annovazzi, acertada com a costumada experiencia deste maestro; e a Orquestra da E. N. brilhando sem dificuldade nos «tutti», muito embora defendendo-se de uma natural fadiga.

FRANCINE BENOIT

Uma solução

Num dos nossos teatros um espectador de baixa estatura, senta-se, numa poltrona, atrás duma senhora de avantajada corpulencia, que não o deixa vêr nada para o palco.

Uma arrumadora, muito amavel, abeira-se do infeliz, mas espirituoso espectador e pergunta-lhe:

—V. Ex.ª deseja um binoculo?

—Não menina. Veja se me arranja, antes, um periscopio...

EFEMERIDES

Nasceram a 27 de abril: as actrizes Rosa Villiot, Virginia Rodrigues e Isabel Fragoso e o secretario do Coliseu.

1928. Primeira representação, no Maria Vitoria, do «vaudeville», em 3 actos, «O Jorge Cadete», adaptação da peça «El hombre que todo lo enreda», por Lino Ferreira, Alberto Barbosa e Xavier de Magalhães. Esta peça tem tido varias reprises e foi representada no Porto, provincias, Brasil e Africa. Já figurou no cartaz, em Lisboa, com os titulos: «O tio do Brasil» e «Cabo Elisio».

Atrás do reposteiro

Estreia-se ámanhã, no Coliseu, em primeira e unica representação da opera «Barbeiro de Sevilha», de Rossini, o soprano ligeiro Carmen Grácia.

—O actor José Amaro regressou do Porto, para ingressar na companhia Aura Abranches.

(Continua na 7.ª pag.)

ALBERTO NUNES

apresenta na sua festa artistica, amanhã no CASA BLANCA

2 ORQUESTRAS

CARAVANA com o seu cantor Amaral Lopes e IBERIA e as grandes atracções internacionais Henriqueta Vallês—Linda Rose—Carmelita de Cordoba—Carmen Caballero—Pepita Diaz—Mimi Alcobia—Isabel Soller—Black Daisy—Pepita Soler—Paulita Flores—Maria Pereira. Tony Marques (o vagabundo da canção), o formidavel excentrico Bill Well, o distinto cantor Abel Wells, a famosa parelha de baile

DIAMANTES RUBIOS

Uma grande cantora de Fados

e, por especial deferencia, numa unica exibição em Lisboa, a notavel coupletista

MARUJA GOIG

e a brilhante bailarina

PILAR AVELLAN

As marcações de camarotes, frisas e mesas fazem-se pelo telefone 2 1360.

Teatro Nacional de D. Maria II

HOJE, às 21 e 45 HOJE

O original português, em 3 actos, de RUI CORREIA LEITE

RAÇA!

Com Palmira Bastos e Alves da Cunha

Domingo, as 16,30 — «RAÇA!»

AVENIDA Telefone 27273

HOJE, 3 sessões às 20,30 e 22,45

A OPERETA POPULAR

O Zé do Telhado

com AMARANTE e LAURA ALVES

Domingo. «Matinée» as 16 horas

MARIA VITORIA

Amanhã, Sexta-feira, 28

Apresenta a nova revista em 3 actos de Fernando Santos, Almeida Amaral e Lourenço Rodrigues com musica de Jaime Mendes

BAILE DE MASCARAS

COM UM COLOSSAL ELENCO

APOLO Telef. 21643 A's 20 e 45 e às 22 e 45

Exito sem igual da opereta

A Rosa cantadeira

Herminia Silva, Hortense Luz, Amalia Rodrigues, Ribeirinho, M. Santos Carvalho Armando Machado, etc.

DECORAÇÕES GERAIS, L.da

Modelos escolhidos de Móveis e Estofos

Lindos lustres Carpetes

ESTORES e CORTINADOS

R. Serpa Pinto, 12 B Tel. 21340 CHIADO

IZABEL SOLLER

CASABLANCA

Empresa JOSE' MIGUEL

T. 21369 HOJE ás 21 e 30

DESPEDIDA DA COMPANHIA DE «MUSIC-HALL» QUE TANTO ÊXITO : : : : TEM FEITO : : : :

Amanhã FESTA ARTÍSTICA DO SECRETÁRIO DESTA EMPRÊSA ALBERTO NUNES, O QUAL APRESENTA 35 atracções internacionais e 2 ORQUESTRAS

ESTA COMPANHIA PARTE EM 'tournée', FAZ NESTA A SUA ESTREIA NO SÁBADO EM SANTARÉM

SÁBADO ESTREIA DA NOVA COMPANHIA DE «MUSIC-HALL», COM A FAMOSA ORQUESTRA CARAVANA

Pepita Soler — DIAMANTES RUBIOS — Henriqueta Vallês

Os suecos

esperam novas diligencias anglo-americanas

ESTOCOLMO, 26—Alguns circulos na Suécia esperam novas diligencias britanicas e americanas relativamente ao fornecimento á Alemanha de rolamentos de esferas. Foi declarado esta noite em circulos autorizados: «Não ficariamos surpreendidos se, depois das declarações de Cordell Hull e Dingle Foot, fôrem feitas novas diligencias anglo-americanas».—(R.).

NÃO EXISTE TENSÃO

entre a Suécia e o Reich — AFIRMA-SE EM BERLIM

ESTOCOLMO, 27 — O correspondente em Berlim do «Morgen Tidningen», baseando-se em declarações do informador do Ministerio dos Negocios Estrangeiros, diz: «Declara-se não existir qualquer tensão entre a Suecia e a Alemanha, mas existir uma certa tensão entre a Suecia e os Aliados. As relações comerciais entre a Suecia e a Alemanha continuam normalmente, de acôrdo com o tratado existente entre os dois paises».—(R.).

UMA RAJADA DE VENTO

derrubou dois equilibristas de um circo ao ar livre

ALTER DO CHÃO, 26—Quando se exibiam no Circo Costa, no largo da Feira de S. Marcos, desta vila, os artistas equilibristas, Abel Neves Araujo, português, de 28 anos, e sua esposa, Rósia Garcia Pérez, espanhola, de 22 anos, devido a uma forte rajada de vento, desequilibraram-se no seu trabalho de trapezio e caíram da altura de 6 metros. O primeiro fez um enorme golpe no frontal, que teve de ser cosido a pontos naturais; e a segunda, sofreu deslocação do pé esquerdo, além de fortes contusões.

O acidente provocou certo panico entre o publico que assistia, pois que o estado de prostração em que ficaram os sinistrados levou a crêr, ainda, que a Rósia estava sem vida. Foram imediatamente conduzidos ao hospital da Misericordia desta vila e carinhosamente tratados pelo medico sr. dr. Alexandre Marques Teixeira e pelo enfermeiro José da Costa B[illegible]to.

A inauguração

da Casa do Povo de Leiria

LEIRIA, 27.—(Pelo telefone).—Para comemorar o 16.º aniversario da entrada definitiva do sr. dr. Oliveira Salazar para o Govêrno, resolveram os dirigentes dos organismos corporativos deste distrito, com o apoio e a colaboração do respectivo delegado do Instituto Nacional do Trabalho e Previdencia Social, sr. dr. Igrejas de Bastos, proceder á inauguração de diversos melhoramentos, para o que convidaram os srs. ministro do Interior e subsecretario de Estado das Corporações e Previdencia Social.

Os srs. drs. Mario Pais de Sousa e Trigo de Negreiros são esperados cêrca das 17 horas nesta cidade, onde lhes está preparada uma recepção festiva, por parte das autoridades, dos Gremios, dos sindicatos, das associações de recreio, de instrução, de beneficencia, de desporto, de bombeiros e por muito povo.

A's 17 e 30, procede-se á inauguração da Casa do Povo de Leiria e do dispensario medico para os seus socios e para os dos sindicatos residentes nesta cidade. Para esse efeito, realizar-se-á uma sessão solene durante a qual usarão da palavra o presidente da Camara Municipal, sr. coronel Sampaio Rio; o presidente da Casa do Povo, sr. dr. Antonio Guerra; o presidente do Sindicato Nacional dos Caixeiros, sr. Vitorino dos Santos Guerra, e o presidente da comissão concelhia da U. N., sr. dr. Julio Beel.

O sr. dr. Trigo de Negreiros dirá, por fim, algumas palavras alusivas ao acto, e o sr. dr. Mario Pais de Sousa encerrará a sessão.

A's 21 horas, realiza-se no teatro D. Maria Pia uma sessão solene comemorativa do 16.º aniversario da posse do sr. dr. Oliveira Salazar, na qual usarão da palavra os srs. ministro do Interior, subsecretario das Corporações e o delegado distrital do I. N. T. P. Seguir-se-á a apresentação do orfeão dos trabalhadores do distrito de Leiria e a representação da peça «A Recompensa», do sr. dr. Ramada Curto, pelo grupo cenico do mesmo orfeão.

Os australianos

tomaram a base de Madang na Nova Guiné

LONDRES, 27—O comunicado do sudoeste do Pacifico anuncia hoje a ocupação da importante base japonesa de Madang—o ponto mais ao sul dos novos desembarques dos Aliados no noroeste da Nova Guine. A cidade e o aerodromo foram ocupados por tropas australianas, que tomaram grandes quantidades de abastecimentos e equipamentos dos japoneses. As tropas aliadas ocuparam tambem os aerodromos de Cyclops e Sentani, na região de Hollandia, Nova Guine holandesa. O comunicado diz tambem ter cessado a resistencia dos japoneses em Aitape, 400 quilometros ao norte de Madang. Os aerodromos de Aitape estão a ser plenamente utilizados pela Aviaçao dos Aliados. Está agora iminente a junção das forças de desembarque dos Aliados no nordeste da Nova Guiné.

O comunicado acrescenta: «Sector do Nordeste — Hollandia:—Tropas da coluna que se encontra em Hollandia, em sucessivas operações anfibias, atravessaram o lago Sentani para Nefarr, ocupando os aerodromos de Cyclops e Sentani e avançam agora para tomarem o terceiro aerodromo de Remainino. Os nossos bombardeiros medios atacaram á bomba e á metralhadora os caminhos de retirada do inimigo em direcção ao rio Orime. Aviões torpedeiros do inimigo realizaram um ataque nocturno, sem resultado, á nossa navegação.

Nova Irlanda—Os nossos aviões das bases das ilhas de Salomão, em patrulha, bombardearam o acrodromo de Borpop e afundaram uma grande barcaça nas proximidades de Kavieng.

Baía de Geelvink—Ao escurecer, os nossos bombardeiros pesados atacaram o aerodromo de Kamiri, a 650 quilometros ao noroeste de Hollandia, destruindo 20 aviões pousados.

Nova Bretanha (Rabaul)—Os nossos caças bombardeiros, das bases das ilhas de Salomão, atacaram, a despeito do mau tempo, o acrodromo de Tobera».—(R.).

Foram alcançados os primeiros objectivos da nova ofensiva

LONDRES, 27—(Do correspondente da Reuter junto do Q. G. dos Aliados no sudoeste do Pacifico).—Com a ocupação pelas tropas aliadas dos aerodromos de Cyclops e de Sentani, em seguimento á ocupação anterior dos aerodromos de Aitape e de Tadji, estão concluidos os objectivos imediatos dos ultimos desembarques na costa da Nova Guiné. Apenas o aerodromo de Hollandia ainda não se encontra em poder dos Aliados, mas, as ultimas informações dizem que as forças americanas já se encontram proximas dêle.

A conquista de Madang por uma pequena coluna da infantaria australiana encontrou pequena oposição do inimigo. Os australianos verificaram que o grosso das tropas japonesas havia abandonado Madang pelo menos há um mês. Este facto, com a circunstancia de outras bases japonesas da Nova Guiné cairem em poder dos Aliados, apenas depois de uma resistencia simbolica, não se tendo encontrado ainda os milhares de soldados que se supunha que os japoneses ali tinham, deixa os observadores absolutamente confusos. Madang tem um excelente porto e três aerodromos».—(R.).

Maus caminhos, maus encontros.

Para que escolher casas que não nos sirvam bem?

Prefira a **GRANDE OURIVESARIA DA MODA**

Rua da Prata, n.º 257 (Esquina da Rua de Santa Justa).

O «Diario de Lisboa» vende-se em Castelo Branco na casa Policarpo dos Santos Silva.

Retirados os «navicerts» aos barcos irlandeses

DUBLIN, 27.—No sentido do isolamento do Eire, previsto ha tempo por Churchill, as autoridades britanicas retiraram os «navicerts» para os navios irlandeses que fazem viagem de Lisboa, com carga. A Irlanda tem uma frota muito reduzida, mas os seus navios empenharam-se em transportar trigo, papel e outros abastecimentos da America do Norte e do Sul para Lisboa, de onde eram transportados para navios irlandeses que traziam cargas para Dublin e Cork. No principio da guerra o Eire aumentou a sua pequena frota, comprando alguma tonelagem nos Estados Unidos; mas, devido á persistente atitude de neutralidade assumida por De Valera, essas compras tornaram-se dificeis, sendo suspensas todas as facilidades concedidas. Anteriormente, os navios que vinham da America para a Irlanda gozavam da protecção dos comboios britanicos, mas recentemente vinham em viagem directa e nem sempre ficaram imunes de ataques de submarinos. As outras medidas dizem respeito á vigilancia mais aturada exercida sobre o Eire e relaciona-se com a atitude dos Aliados para com os países neutros, como demonstram os recentes pedidos feitos á Turquia e á Suecia. As proibições são um sério golpe para o Eire, que, embora seja um país agricola, se não basta a si proprio. De Valera pediu aos agricultores para aumentarem a sua produção, mas isso não deve, ainda assim, trazer colheitas que bastem á alimentação da Irlanda.—(R.).

Foram imobilizados os navios que vinham a Lisboa

ESTOCOLMO, 27—Os jornais irlandeses anunciam que as relações comerciais entre Portugal e o Eire foram suspensas, visto as autoridades britanicas se recusarem a dar «navicerts» com destino a Lisboa.

Os navios que faziam serviço e tre Portugal e o Eire foram enviados para os estaleiros e as suas tripulações foram licenciadas.—(D. N. B.).

4 PORTUGUESES FERIDOS

no ataque aereo ao vapor suiço «Chasseral»

O vapor suiço «Chasseral», que foi atacado e danificado, em 22 do corrente, por aviões de combate, quando vinha de Marselha para Lisboa, com um carregamento de relogios e doutros artefactos suiços de exportação, encontra-se no porto de Cette, donde, dentro dalguns dias, deve seguir para Marselha, a-fim de receber reparações, depois das quais virá para o Tejo.

O sr. Paul H. Baerlocher, comissario federal suiço em Lisboa, recebeu hoje um telegrama informando-o de que, devido ao ataque, morreu o tripulante suiço Maurice Jaccard, e ficaram feridos sem gravidade os portugueses Manuel Gonçalo Rosa—que nesta viagem seguia como imediato—, José Simões Rodrigues, segundo maquinista, Abel Antonio e Camilo Vicente Severino, fogueiros, e o espanhol Antonio Sorribas, fogueiro, que estão hospitalizados em Cette.

PAGINA LITERARIA

Por conveniencia dos nossos serviços, a «Pagina Literaria» do «Diario de Lisboa» referida a esta semana, que se publica habitualmente ás quintas-feiras, só sairá amanhã.

IMPERIUM SALÃO DE CHÁ

LANCHES-BANQUETES-ALMOÇOS-JANTARES

Rua S. Justa 105 - T 27527

SABADO

SELECÇÕES

Comunicado o

GRANDE QUARTEL GENERAL DO FUEHRER, 27.—Comunicado do Supremo Comando das Forças Armadas alemãs:

No sector de Sebastopol, os sovietes apenas realizaram, ontem, vãos ataques locais. Um grupo de aviação de batalha destruiu, sobre a Crimeia, em combates aereos, entre 12 e 26 de abril, 106 aparelhos inimigos e aniquilou, no solo, mais 28.

No Dniester inferior, os bolchevistas prosseguiram nos seus ataques. Todas as tentativas de perfuração foram aniquiladas, com perdas elevadas para o inimigo. Formações da aviação tomaram parte eficaz nestes combates.

O prof. Cabral Moncada

proferiu uma lição na Faculdade de Direito

Prosseguiu hoje o intercambio cultural entre as duas Faculdades de Direito, a de Coimbra e a de Lisboa, que fôra iniciado ha tempos com a visita do professor Paulo Cunha a Coimbra, que ali deu algumas aulas sobre direito civil, e agora continuado com uma lição do professor Cabral Moncada, em Lisboa.

A lição realizou-se na sala grande que rapidamente se encheu de alunos para ouvir a autorizada palavra do mestre de Coimbra. Presidiu o professor Ruy Ulrich, que dava a direita ao seu colega de Coimbra, e a esquerda ao professor Paulo Cunha.

O director da Faculdade de Direito de Lisboa pronunciou algumas palavras, dizendo que a escola de Lisboa, tendo já recebido a visita de representantes ilustres de universidades estrangeiras, só agora era visitada pelos professores de Coimbra. E todavia—acrescentou—não há facilidade em encontrar duas escolas entre as quais seja mais intima a colaboração do que entre as Faculdades de Lisboa e de Coimbra, o que não admira, visto não se tratar apenas de duas escolas irmãs, porque a verdade é que, uma é, verdadeiramente, filha da outra.

Falando do professor Cabral Moncada, o sr. dr. Ruy Ulrich salientou tratar-se dum dos espiritos mais brilhantes da sua geração: grande historiador do direito português, autoridade em materia de direito civil e o mestre da filosofia do direito em Portugal.

O professor Cabral Moncada deu uma lição do genero das que costuma dar todas as semanas, em Coimbra, aos seus alunos, isto no seu proprio dizer. Agradeceu as palavras de elogio, e vincou a importancia deste movimento de cooperação intelectual dentro do país, iniciado em Coimbra pelas brilhantes prelecções do sr. professor Paulo Cunha. Falou, em seguida, largamente, com impressionante clareza, do «Direito positivo e a ciencia juridica», definindo e contornando o tema da lição, para depois o apreciar nos seus variados aspectos.

O GOVÊRNO FASCISTA

estabeleceu em Siena UM CENTRO DE REFUGIADOS

LONDRES, 27.—A emissora suiça anuncoiu hoje que, segundo informações provenientes da fronteira italo-suiça, as autoridades haviam declarado a cidade de Siena centro de refugiados. O governo republicano fascista pediu que seja concedido a Siena pelos Aliados o estatuto de «Cidade aberta». Siena fica na Toscania.—(R.).

Belgas condenados á morte

LONDRES, 27—O Ministerio das Informações belga anunciou que o Conselho de Guerra das autoridades de ocupação da Belgica, que funciona em Liège, condenou á morte, por actos de sabotagem, os subditos belgas Hubert Darimont, André Lamby e Joseph Blocteur.

Quatro cumplices, incluindo uma mulher, foram condenados a penas variando entre 15 e 4 anos de trabalhos forçados.—(U. P.).

Lindbergh em Honolulu

HONOLULU, 27—Foi hoje revelado aqui que chegou a esta cidade Charles A. Lindbergh, que vem como tecnico civil para uma fabrica de aeronautica. Na sua viagem a esta zona procurará obter informações sobre a acção das Forças Aereas no teatro de guerra do Pacifico.—(Reuter).

SAIBA ESCOLHER A S[illegible]

ULTRAM[illegible]

é uma Companhia portuguesa, de capitais po[illegible]
As suas reservas livres são as maiores [illegible]

Sede em Lisboa: R. da Prata, 108 (Edifici[illegible]

ficial alemão

Ao norte de Jassy, os sovietes iniciaram uma ofensiva, com importantes forças. Todas as investidas se malograram, graças á encarniçada resistencia das tropas germano-romenas. As pequenas brechas locais foram colmatadas.

Na testa de ponte de Nettuno, os nossos ataques locais tiveram como consequencia a melhoria das nossas posições. Frustraram-se contra-ataques do adversario.

Da frente sul, anuncia-se actividade reciproca das tropas de choque.

Na noite de 25, travaram-se duros combates, ao norte da ilha de Elba, entre forças navais ligeiras nossas e contratorpedeiros, vedetas caça-bombardeiros inimigos. Nestes combates, afundaram-se 3 vedetas inimigas, duas das quais por pequenos barcos armados da Marinha de Guerra. Foram tambem abatidos dois aviões inimigos.

A ilha de Mljet, no Adriatico, foi limpa de bandos comunistas, depois de duros combates.

Bombardeiros americanos realizaram, ontem, uma incursão sobre a região de Brunswick, lançando as bombas ao acaso, pois o ceu estava coberto. Apenas se registaram estragos insignificantes. Não obstante as condições dificeis de defesa, foram derrubados oito aviões inimigos.

A noite passada, alguns aviões inimigos levavam a efeito ataques de terror contra localidades do distrito do Ruhr e do sudoeste da Alemanha. Foram causados estragos consideraveis, principalmente em Essen e em Schweinfurt. A população teve perdas. As forças da defesa aerea aniquilaram 41 bombardeiros quadrimotores terroristas.

Na noite de ontem, torpedeiros alemães encontraram a oeste de Saint Malo, uma formação de cruzadores e de contratorpedeiros britanicos. Num combate durissimo, as unidades inimigas sofreram graves avarias, devido a torpedos e a granadas. Perdeu-se um dos nossos torpedeiros.

Poderosas formações da aviação de combate pesada alemã continuaram, a noite passada, os seus eficazes ataques contra concentrações de navios, na costa sul da Inglaterra».—(D. N. B.).

Os abastecimentos enviados

pelos Estados Unidos

para a Inglaterra e para a Russia

WASHINGTON, 27—Numa declaração feita perante a Comissão dos Negocios Estrangeiros do Senado, o administrador do sistema de emprestimo e arrendamento, Leo Crowley, disse que a Grã-Bretanha produzira mais de 90.000 aviões de todos os tipos, desde o começo da guerra e que produz actualmente mais aviões do que todas as fábricas de Hitler, na Europa. Esta grande produção aeronautica, todavia, não se conseguiu, sem certos abastecimentos dos Estados Unidos.

Quanto á Russia, Leo Crowley disse que as rações do exercito sovietico se mantiveram sómente graças a um racionamento muito severo para a população civil e graças ao carregamento de 2.600 mil toneladas de generos agricolas americanos. «Isto é apenas uma pequena proporção dos generos alimenticios—menos de 4 por cento—e só uma pequena parte do total dos abastecimentos da Russia. Todavia, representa uma parte essencial».

Os carregamentos de emprestimo e arrendamento para a China e para a India totalizaram, no dia 1 de março do corrente ano, 1.058.420.000 dolares. A maior parte dêsses abastecimentos foi para a India.—(R.).

A luta na Birmania

A acção dos aviões americanos

CHUNG-KING, 27.—O comunicado do Q. G. de Stilwell diz que o 14.º corpo da aviação americana realizou varias patrulhas ofensivas. Aviões «Mitchell» afundaram na segunda-feira um navio, ao sudoeste da ilha de Hainan, ao largo da costa sul da China, e deixaram outro destes a afundar-se. Outros aviões, tambem do 14.º corpo de aviação americana, bombardearam pontes ferroviarias no norte da Tailandia. Aviões «Warhawks» metralharam objectivos do inimigo na Birmania e no oeste da provincia de Yunan. Todos os aviões americanos regressaram a salvo ás bases.—(R.).

A SEGURADORA

ARINA

ugueses, administrada por portugueses.
todas as Companhias nacionais
proprio)—Telef. 23348/9—Estado 205

A aviação alemã

ataca as concentrações nos portos ingleses

BERLIM, 27—Formações de aviões de combate alemães atacaram na noite passada, de novo, com bom exito, concentrações nos portos de sudoeste de Inglaterra, especialmente no porto de Portsmouth.—(D. N. B.).

Foi atingido um abrigo

LONDRES, 27—Durante um curto ataque aereo realizado hoje pela aviação alemã foi atingido um abrigo numa das cidades da costa sul da Inglaterra receando-se que haja muitas vitimas. —(Reuter).

A nortada

restringiu a navegação no Tejo

A forte nortada que começou na tarde de ontem a incidir sobre a cidade, aumentou, desde as primeiras horas da manhã de hoje, sibilando o vento e sacudindo com furia o arvoredo. Nos parques e jardins da cidade, algumas arvores sofreram o arranque de pernadas. Muitas arvores ficaram, tambem, sem grande quantidade de flores, o que diminuirá, consequentemente, a colheita de frutos.

No Tejo, porém, foi onde a nortada mais se acentuou, revolvendo as aguas a ponto dos barcos de longo curso reforçarem as amarras e as pequenas embarcações se terem recolhido ás docas e abrigos.

Os gasolinas que transportam passageiros de Cacilhas para Lisboa e vice-versa, com embarque e desembarque no Terreiro do Paço, tiveram de interromper as suas carreiras ás 9 horas, devido á dificuldade na atracção, especialmente em Cacilhas, onde, ainda, se registou um ligeiro acidente, felizmente sem consequencias de maior. Do barco «Renascer», ao tentar atracar, cairam ao rio dois passageiros, que puderam ser salvos, devido á intervenção pronta de um tripulante do «Renascer», conhecido pelo «Sapateiro» e pelo marinheiro José de Freitas, da Reserva Naval. Os dois naufragos sofreram, além do susto e da molhadela, ligeiras escoriações por terem sido lançados, pelo mar contra a muralha do pontal.

A's pessoas que residem nas povoações da margem esquerda do rio valeram as carreiras da Parçaria, que não sofreram interrupção. Nos pequenos barcos que conduzem passageiros de Belem para a Trafaria e Porto Brandão tambem se registou a suspensão de algumas carreiras.

Fora da barra, a entrada e saida de navios não sofreu alteração. Os pequenos barcos de pesca não sairam para o mar esperando, na baia de Cascais, que melhorasse o tempo.

Finalmente, o vento do norte deu motivo a que o calor, que já se fazia sentir, afrouxasse notavelmente.

DENTRO DE CINCO DIAS

Lisboa começará a receber batata nova

A Junta Nacional das Frutas só permite o levantamento da batata da terra no proximo mês de maio. A colheita promete ser abundante e, no principio do mês, deve aparecer em Lisboa a primeira batata nova vinda da Moita, Alcochete e arredores do Ribatejo. A Junta tomará, como de costume, conta de toda a batata e fará a sua distribuição pelos armazenistas para estes, por sua vez, fazerem o rateio pelos retalhistas.

Pétain e o govêrno

vão, em breve, para Paris?

LONDRES, 27—A agencia noticiosa alemã, referindo-se á viagem de Pétain a Paris, diz que o marechal regressará á capital francesa em breve, com o seu govrno de Vichy.—(R.).

O 55.º ANIVERSARIO

de Adolf Hitler

Comemorando o 55.º aniversario do Chanceler Adolf Hitler, a revista quinzenal de actualidades internacionais «A Esfera» publica uma dupla pagina ilustrada com seis fotografias em que se vêem diversas fases da vida do Fuehrer.

36 paginas: 1$50.

Registam-se grandes movimentos de tropas alemãs na Dinamarca

(Continuação da 1.ª pag)

Copenhague por questões de serviço, não pôde desembarcar, nem foi permitido que os funcionarios dinamarqueses da Policia e Alfandega fôssem a bordo. Quatro voluntarios «quisling» noruegueses, que tinham feito a travessia no «ferry-boat» vazio, com vistos alemães, tambem não tiveram autorização para desembarcar e viram-se forçados a regressar á Suecia.

Segundo o jornal «Aftonbladet», de Estocolmo, que cita fonte alemã bem informada, a decisão de isolar a Dinamarca foi tomada há cêrca de uma semana, pouco mais ou menos quando o govêrno britanico impôs as restrições aos diplomatas. A medida foi uma completa surpresa para o pessoal do «ferry», que não tinha a minima suspeita da proxima suspensão do serviço.—(R.).

Os cinemas de Copenhague

foram assaltados por sabotadores que improvisaram sessões contra as fôrças de ocupação

ESTOCOLMO, 27 — O serviço dinamarquês da Imprensa diz que sabotadores penetraram nos cinemas de Copenhague, no domingo, á tarde, e forçaram os operadores a projectar caricaturas de Hitler, emquanto eram transmitidos, por altos falantes, discursos anti-nazis. A assistencia aplaudiu, entusiasticamente, esse espectaculo de surpresa. Depois disso, os sabotadores desapareceram, levando os filmes alemães. Os alemães deram agora ordem para serem encerrados todos os cinemas, na cidade de Copenhague.

O jornal sueco «Allehanda», comentando hoje a isolação da Dinamarca da Suécia, disse: «Discute-se, com interesse, na Suécia, se atrás da cortina estão a ser preparadas medidas contra nós. A Suécia tem de estar pronta a toda a hora para surpresas fatais. Esperamos que o nosso estado de preparação presente seja suficiente para as enfrentar. Se fôr necessario aumentar os preparativos, isso não deve ser causa de descontentamento». —(Reuter).

Prisão de refens

ESTOCOLMO, 27—Segundo informa o Serviço de Noticias Dinamarquês a Gestapo prendeu, como refens, 200 proeminentes dinamarqueses, depois do incidente ocorrido nos cinemas de Copenhague.—(U. P.).

Os movimentos de tropas

LONDRES, 27.—O correspondente especial do «Daily Express» em Estocolmo telegrafa: «A' retaguarda da cortina de ferro que os alemães lançaram em volta da Dinamarca, realizaram-se ontem importantes movimentos de tropas. Informações recebidas ontem á noite dizem que são estes movimentos de tropas a verdadeira razão pela qual os alemães isolaram o país do mundo exterior».

O mesmo correspondente tambem anuncia: «Simultaneamente intensificaram-se os actos de sabotagem e sabe-se que os alemães dão grande vulto a essas noticias para melhor velarem a verdadeira razão das disposições tomadas. Há dois factos que parecem definitivamente averiguados: O primeiro é que a aviação e as tropas paraquedistas alemães foram consideravelmente reforçadas na Dinamarca: segundo, as tropas de infantaria têm sido nos ultimos dias deslocadas para varios pontos».—(R.).

É PONTUAL NA SUA VIDA?

Não hesite em comprar o seu relógio
na OURIVESARIA PORTUGAL
Todos com garantia
ROSSIO, 122. (Esq. R. Bestega)

A Grã-Bretanha e a Turquia

A decisão do govêrno turco relativa ás exportações de cromio para o Reich contribuiu para clarificar as relações entre os govêrnos de Londres e Ankara, que tinham entrado num periodo relativamente confuso depois da interrupção das conversações militares que, na capital turca, se seguiram ao encontro Churchill-Roosevelt-Inonu de dezembro do ano passado.

As razões invocadas para explicar essa interrupção, que teve todos os aspectos duma rotura formal, foram de ordem tecnica. Os turcos argumentavam que o seu aliado britanico apenas se mostrara disposto a fornecer-lhes uma parte do material de guerra exigido pelas necessidades da sua defesa. Do lado inglês afirmava-se que essas necessidades tinham diminuido, sensivelmente, nos ultimos tempos, em funcão da quebra do potencial militar do Reich nos Balcans. As quantidades citadas, dum e doutro lado, diferiam muito.

Quaisquer que fôssem, porém, as razões de ordem tecnica invocadas, era geral a convicção de que, dominando-as de longe, existiam ponderosos motivos de caracter politico que não era possivel, nem conveniente, revelar em toda a sua extensão. Além dêsses, havia motivos de ordem psicologica, igualmente ponderosos.

A interpretação do tratado de aliança anglo-turco podia implicar, dum momento para outro, a entrada da Turquia na guerra ou pelo menos a pratica de actos que lhe fariam correr o perigo de guerra. Tudo indicava que, depois de ter ouvido longamente os motivos fundamentados que explicavam o seu afastamento da luta, o povo turco não estivesse completamente preparado para vêr modificada a sua posição sem que, entretanto, se tivesse produzido um ataque ao seu territorio ou aos seus direitos de soberania e independencia. Este elemento de apreciação pesou, sempre que os dirigentes turcos foram chamados a tomar decisões suscentiveis de implicar qualquer risco para a segurança nacional.

Por outro lado, a Grã-Bretanha não faz uma guerra de tipo nacional ou colonial, mas uma guerra de coligação em que não dispõe duma inteira liberdade de movimentos. Precisamente um dos seus aliados na luta constitue, pelas suas reivindicações tradicionais, um motivo de preocupação para os dirigentes turcos, mesmo quando essa preocupação aparece atenuada pelas marcas duma amizade de circunstancia.

A presença dos srs. Vinogradov e Vichinski no Cairo, durante ás conversações de dezembro, destinou-se precisamente a tranquilizar as inquietações turcas no tocante ás aspirações sovieticas em relação aos Estreitos e ao Mediterraneo Oriental. Mas só os investigadores, no futuro, de posse de todos os elementos de informação fundamentados, poderão estabelecer até que ponto, no decurso das negociações demoradas em que o govêrno de Ankara tomou parte, o tratado de aliança anglo-turco, de outubro de 1939, se revelou compativel com o tratado de aliança anglo-sovietico, de maio de 1942.

Certo é que não foi possivel estabelecer um acôrdo perfeito sobre a interpretação a dar ao primeiro daqueles instrumentos diplomaticos. Com o decurso do tempo esta divergencia fundamental apareceu agravada por acontecimentos incidentais: a interrupção das conversações militares em Ankara, a falta duma politica coerente das Nações Unidas em relação aos Balcans (assunto que os turcos consideram de importancia primacial para o seu futuro), a lentidão das operações em Italia e a recuperação rapida das ilhas do Egeu pela Wehrmacht.

E' cêdo para ter desaparecido completamente a recordação dêstes acontecimentos que pesaram na balança das decisões turcas. Produziram-se, entretanto, outros que sejam susceptiveis de os compensar? A verdade é que as relações anglo-turcas entraram, novamente, numa fase de confiança reciproca e de entendimento transparente que torna perfeitamente admissivel a hipotese de se regressar ao estado de coisas que se verificou em seguida ao encontro do Cairo. As consequencias dêsse facto bem podem ser de molde a modificar a actual situação estrategica numa zona vital da Europa.

O «Diario de Lisboa», vende-se na Papelaria Saitm, Batalha.

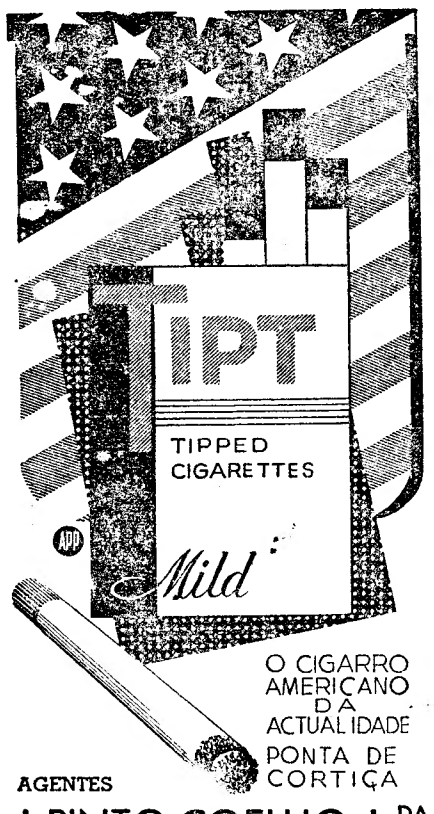

O CIGARRO AMERICANO DA ACTUALIDADE
PONTA DE CORTIÇA

AGENTES
J. PINTO COELHO, L.DA
R. Sapateiros, 76, 2.º, E.º—Tel. 29513—Lisboa

Tão certo como 1 e 2 serem 3

Torna-lo-emos rapida e economicamente **Guarda-livros** si seguir os nossos modernos cursos por correspondência. Peça folhetos gratis a

Instituto Luso-Brazileiro de Comércio
Avenida Dr. Manuel Laranjeira, 12, 1.º — Fôrte
N. B. — Não nos remeta dinheiro para sêlos.

BASILISA PEDROSA
Parteira diplomada
Rua Augusta, 275-1. — Tel. 29007

NA PRIMAVERA
PARA OS SEUS PASSEIOS

UMA
BICICLETA AUTO-LUSITANIA
AV. DA LIBERDADE Nº 73 A 79 — LISBOA

DANÇAR
Aprenda com a professora MARINA e suas a udantes
[illegible] DA MA[illegible]L NA, 199, 1.º—[illegible]elef. [illegible]8555

LUSTRES
OFICINAS de reparações e instalações electricas—Fabricante, montador e restaurador de LUSTRES. Apliques e candeeiros de mesa—FABRICANTE de velas de madeira e cartão—Abat-jours
Direcção técnica de F. Reis
J. R. DE BRITO
RUA LUIZA TODI, 2 (á Rua D. Pedro V)—Telefone 2 0497—LISBOA

LEIA O
Diário Fixo

Pó de arroz
Rouge
Creme
Baton
(não gorduroso)
Forjal
são produtos de alta classe

A CÔR dos seus cabelos?
Problema que já não fica sem solução, pois RENÉ Succr. de Gezar's (casa especializada) tem a disposição das Ex.mas Senhoras tintas modernas de lindos tons naturais e de fantasia, de resultados surpreendentes e inofensivos. Trav. do Salitre, 19, 1.º. Ao lado do Parque Mayer. Telef. 2 4743.

PALMAROSA
SABONETE QUE NÃO TEM SEMELHANÇA COM NENHUM OUTRO, NACIONAL OU ESTRANGEIRO

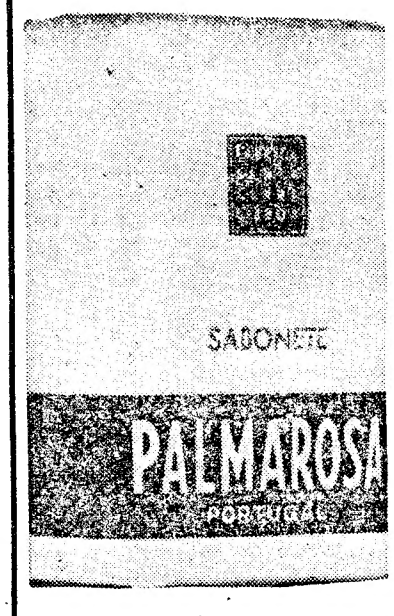

SABONETE A BASE DE OLEO DE PALMA OLEO DE COCO AZEITE DE OLIVEIRA
FÁBRICA SANTA CLARA
LISBOA / PORTUGAL

MERKER
O esquentador Suísso, esmaltado a fogo, e que pesa 22 quilos porque continua a ser fabricado com os mesmos materiais de sempre
Exposição: Rua de S. Paulo, 142

Companhia Colonial de Navegação
LINHA DA COSTA OCIDENTAL E ORIENTAL

PAQUETE
«João Belo»
Sairá com escala por **Leixões** no dia 29, recebendo carga e passageiros para:
S. Tomé—Sazaire—Luanda—Lobito — Mossamedes — Lourenço Marques — Beira e Moçambique e para os demais portos sujeito a baldeação.
A carga para a Costa Ocidental tem a sobretaxa de 20[illegible].

LINHA DA COSTA OCIDENTAL
VAPOR
«Bailundo»
Sairá no próximo dia 5 de Maio, com escala por **Setúbal** e **Leixões**, recebendo carga para:
Luanda—Porto Amboim—Lobito e Mossamedes.
Para tratar:
LISBOA—Rua do Instituto Virgilio Machado, 14
Telefone 2 0051
PORTO—Rua do Infante D. Henrique, 9
Telefone 2342

Emprêsa Insulana de Navegação

O paquete
"LIMA"
Para a
Madeira e Açôres
Sai no dia 7 de Maio, ás 14 horas.

AVISO: Previnem-se os Srs. carregadores que devem apresentar os seus pedidos de praça para a ilha Terceira até ás 13 horas do dia 29 do corrente, não podendo ser aceite qualquer pedido depois daquele praso.

Passagens de 1.ª e 2.ª classes, na Rua Augusta, n.º 152. Tel. 2 0216.

Carga e passagens de 3.ª classe na Avenida 24 de Julho, n.º 2, 2.º. Tel. 2 0214/15.

Os agentes
GERMANO SERRÃO ARNAUD

LINHA YBARRA

Serviço expresso de passageiros e carga para

PUERTO CABELLO (VENEZUELA), RIO DE JANEIRO, SANTOS, MONTEVIDEU e BUENOS AIRES

O PAQUETE
«CABO DE BUENA ESPERANZA»
(21.350 toneladas)
ESPERADO EM 7 DE MAIO

AGENTES

EM LISBOA
AGENCIA MARITIMA TRANSATLANTICA, LD.ª
Rua de S. Paulo, n.º 9, 1.º
Telefone 2 7264

NO PORTO
KENDAL, PINTO BASTO & C.ª, LIMITADA
Rua Nova da Alfandega, 12
Telefone 370

Manuel Lopes da Silva

Missa do 30.º dia e agradecimento

Feliciana Monteiro Lopes e Maria de Lourdes Lopes Monteiro da Silva participam a tedas as pessoas das suas relações e amizade que será rezada missa, amanhã, dia 28, ás 10 e 30, na Basilica da Estrela.

Por ignorarem algumas moradas, aproveitam o ensejo para agradecer a todos aqueles que as acompanharam no seu desgosto.

TORRES VEDRAS

Angelo Custodio Rodrigues

FALECEU

Angelo Custodio Rodrigues & C.ª, cumprem o doloroso dever de participar o falecimento do seu saudoso socio fundador, Angelo Custodio Rodrigues, e que o seu funeral se realiza ás 11 horas do dia 28, da sua residencia para o cemiterio desta vila.

TORRES VEDRAS

Angelo Custodio Rodrigues

FALECEU

Joaquim Custodio Rodrigues, mulher e filhos, Maria d'Assunção Rodrigues dos Santos, marido e filhos, Jacinto Custodio Rodrigues, mulher e filhos, Maria da Conceição Rodrigues da Silva e seu marido, cumprem o doloroso dever de participar o falecimento do seu saudoso pai, sôgro e avô, e que o seu funeral se realiza ás 11 horas, no dia 28, da sua residencia para o cemiterio desta vila.

Jacob José Levy

FALECEU

D. Alô Levy, D. Leonor Levy Esayag e marido (ausentes), José Levy (ausente), Fortunato Levy, mulher e filhas, Samuel Levy irmãos e irmãs e filhos (ausentes), D. Alegria Baruel marido e filhas, cumprem o doloroso dever de participar o falecimento do seu muito querido Marido, Pae, Sogro, Avô, Irmão e Tio, Jacob José Levy, cujo funeral se realiza hoje, pelas 19 horas, da sua residencia, na rua Castilho, 65, r/c., esquerdo, para o Cemiterio Israelita, á Calçada das Lajes.

PEQUENAS NOTICIAS

PELA POLICIA

ARROMBAMENTOS—Os gatunos entraram, por meio de arrombamento, nas residencias das sr.as D. Maria da Graça Rumina Dinis, na rua D. Estefania, 35; D. Emilia da Conceição, no beco dos Toucinheiros, 2, r/c., e D. Guilhermina Pereira Dias, rua de S. Bento, 227, 2.º, e na mercearia do sr. Antonio José da Cunha, na rua Marquês de Fonte de Lima, 16, furtando, respectivamente, roupa no valor de 2.500 escudos, roupa no valor de 2.000 escudos, objectos de oiro no valor de 4.500 escudos e generos alimenticios no valor de 1.500 escudos. Os roubados queixaram-se no Torel.

[illegible] Os gatunos entraram pela janela do rés-do-chão da avenida Sacadura Cabral, 33, residencia do sr. Angel de La Cerda, e furtaram um relogio de mesa, em bronze e cristal, sem que as pessoas que se encontravam em casa se apercebessem de que tinham visitas em casa...

MAU HOSPEDE— Foi preso pela P. S. P. Manuel Rodrigues Pedroso, rua Herois de Quionga, que há cerca de oito dias alugou um quarto ao sr. Joaquim Henriques, no rua Actor João Rosa, 1, 2.º, desaparecendo dias depois com varias roupas e objectos de ouro, no valor de 7.000$00. Empenhou parte do furto e o restante foi-lhe apreendido.

EM FLAGRANTE—Manuel Ferreira dos Santos, residente em Benfica, foi preso na travessa dos Remolares, quando conduzia uma caixa de papelão com uma bateria electrica, que declarou pertencer ao seu patrão e ser para arranjar. Conduzido á esquadra acabou por declarar que havia furtado a caixa, momentos antes, num estabelecimento de vinhos da rua da Em[illegible] veia a jogar a malha até altas horas da noite.

DESASTRES

COM O PÉ ESMAGADO—Manuel da Cruz Filipe, de 5 anos, avenida Alferes Malheiro, Quinta da Brasileira, foi atropelado, esta manhã, por um automovel ficando com um pé esmagado.

ACIDENTE NO TRABALHO—O guarda-fios da Companhia dos Telefones, José Mendes, de 43 anos, residente no largo das Fonsecas, 1, foi esta manhã atingido por um poste no Mercado Geral de Gados. Foi conduzido ao hospital de S. José, onde ficou internado na sala de observações.

ATROPELAMENTO MORTAL—Foi colhido mortalmente, por uma moto, no Terreiro do Paço, o cobrador José Abrantes, de 57 anos, residente na rua de S. Gens, 33. Foi conduzido para o Necroterio.

Os estudantes espanhois
visitaram no Porto os armazens Ferreirinha

PORTO, 27 —*(Pelo telefone)*. — No ultimo dia da sua estadia no Porto, os estudantes espanhois de agronomia visitaram, esta manhã, os armazens de vinhos da antiga casa Ferreirinha. Não obstante o incendio ali ocorrido ontem, que ameaçou propagar-se a todas as vastas instalações, a visita decorreu com a maior normalidade, servindo de cicerone o sr. Jorge Viterbo Ferreira, que proporcionou aos visitantes o ensejo de conhecer de perto o que são os nossos maiores armazens de vinhos. Na sala das provas foi oferecido a todos um valioso brinde, depois do que se fez troca de saudações. Estava presente o consul de Espanha nesta cidade.

Depois do almoço, os estudantes espanhois seguiram para Coimbra.

Tribunal dos Generos Alimenticios
Um industrial de padaria condenado em 15 dias de prisão

O Tribunal Colectivo de Generos Alimenticios condenou em 15 dias de prisão correccional não remiveis e 500$00 de multa o proprietario da Padaria da Ramalha, Ld.a, na Covilhã, por ter no estabelecimento peneiras que serviam para alterar os tipos de farinha; e em 500$00 de multa e 50$00 de imposto de justiça Custodia Maria Joaquina, de Oliveira do Hospital, por andar a vender queijo de ovelha rançoso.

VIDA MUNDANA

ANIVERSARIOS

Fazem amanhã anos as senhoras:

D. Maria Brigida de Sousa Gomes Osorio de Alarcão, D. Arcelina Valente Moreira (Taboeira), D. Maria Eugenia Vaz de Almada, D. Maria Adelaide da Cunha de Eça e Costa do Amaral, D. Maria José Lobo de Tavares e Tavora, D. Maria Manuela de Medeiros Mourão, D. Mariana do Carmo Mayer, D. Maria da Luz de Brito Leal de Castro e Mena, D. Caridade do Govri O'Neill, D. Judite da Conceição Rosinha Ramos, D. Maria Silvano Tasso e a menina Maria Teresa Palma Teodoro.

DOENTES

Num quarto particular do hospital de S. José foi operada com muito exito pelo sr. dr. Adelino Costa a sr.a D. Maria Emilia Nunes da Silva Vaz Melo Correia.

ELISA D'OLIVEIRA
A MODISTA preferida pela Sociedade Elegante
Av. da Republica, 4 r/c. D. — Telf. 49167

Teatros e Cinemas

(Continuação da 3.a pag.)

—Está marcada para sabado, no Maria Vitoria, a primeira representação da revista «Baile de mascaras», de Fernando Santos, Almeida Amaral e Lourenço Rodrigues, musica de Fernando de Carvalho e Jaime Mendes.

—Deve ser a revista «O paraiso de Lisboa» que subirá á cena no Apolo, na época de verão.

—Noticias chegadas de Lourenço Marques dizem que o actor Octavio de Matos regressou áquela cidade, depois de seis meses de «tournée» na União Sul-Africana. Presentemente está a trabalhar no teatro Varietá.

—O artista português D'Aguilar, que esteve a trabalhar em Sevilha, no Circo Price de Madrid, em viagem, estreou-se na terça-feira em Huelva.

—Deve partir para o Brasil, no proximo mês de agosto, contratada para uma das emissoras do Rio de Janeiro, a vedeta da radio Maria Sidonio.

—Para o filme «O homem a valer», realização de Brum do Canto, foi convidado o actor Antonio Palma. O protagonista vai ser interpretado pelo artista Barreto Poeira.

—Na festa de homenagem a Gregorio Garcia, que amanhã á noite se realiza no «Espelho de Agua», será cantado, pela primeira vez em publico, o «paso-doble» de Antonio Melo que tem o nome daquele matador de touros e que as «Edições Peninsula» vão editar.

—A «vedeta» da Radio Maria Sidonio está a receber convite de muitas terras da provincia para exibir o seu novo repertorio de canções portuguesas e brasileiras.

Primeiras exibições

«Tosca», no Odéon e no Palacio

A «Tosca» conquistou a imortalidade. O seu exito no cinema é igual ao do teatro. Quanto mais se ouve a musica arrebatadora de Puccini, mais se gosta dela. Raramente, o melomano verdadeiro aceita novas criações musicais, ou se as aceita, volta-se para as antigas, num supremo encanto que é, a-final, o recordar saudoso da sua mocidade. Esta «Tosca» cinematografica é bem feita. A «decoupage» do drama musical não é estricta. Isto é, o cinema desenvolveu, admiravelmente, todas as suas possibilidades. As figuras são bem caracterizadas e representam, digamos, o retrato subjectivo que delas fizemos. Imperio Argentina é um polo magnetico de atracção. Só ela daria exito ao filme que, de resto, tem tudo para agradar—e agradou francamente.—*Visor 43.*

Opera no Coliseu: hoje, primeira e unica representação da «Traviata», com Mercedes Capsir, Celestino Sarobe e Enrique de la Vara. Amanhã: «Barbeiro de Sevilha»

Pela primeira e unica vez se realiza hoje, no Coliseu, a representação, a todos os titulos sensacional, e pela qual o publico se mostra ansioso, da celebre opera de Verdi: «Traviata», ou a prima que, como se sabe, é inspirada na «Dama das Camelias». Cantam-na: Mercedes Capsir, o extraordinario soprano, na protagonista; o admiravel baritono Celestino Sarob e o distinto tenor Enrique de la Vara. A direcção musical é do consagrado maestro Antonio Capdevila. Os restantes papeis estão a cargo dos artistas: Tura Gamboa, Lina Delhom, Cesar Munain Vicente Riaza, Lazaro Eranzkin e Arturo Vivó. Grande Orquestra Nacional e grande Corpo Coral. Os bilhetes marcados podem ser reclamados na bilheteira. Esta opera não é radiodifundida e hoje é a sua unica representação.

Amanhã (sexta-feira): unica representação do «Barbeiro de Sevilha», de Rossini, para estreia do soprano ligeiro Carmen Grácia e com o baritono Celestino Sarob, o tenor Enrique de la Vara e o baixo Augusto Beuf.

Os bilhetes adquiridos com a data de 24 são válidos para esta audição unica do «Barbeiro de Sevilha». A companhia não repete nenhuma opera nesta temporada.

Concursos para três obras
na base aeronaval do Montijo

Na sede da Comissão das Obras da Base Naval de Lisboa, na rua do Ferregial de Baixo, está-se realizando, á hora a que fechamos o nosso jornal, a abertura das propostas apresentadas aos concursos publicos para a adjudicação de empreitadas, para a efectivação de três importantes obras no Montijo: construção da faixa de rodagem sul do Centro de Aviação Naval de Lisboa; execução das terraplenagens para ampliação da pista terrestre naquele Centro; e construção do segundo lanço da estrada marginal da peninsula do Montijo. As bases de licitação eram, respectivamente, de 1.000, 2.000 e 1.000 contos

Houve muitos concorrentes.

Presidem ao acto os srs. almirante Mendes Cabeçadas, presidente daquela comissão; engenheiro João Carlos Alves, director; dr. Mendes David, secretario; engenheiro Luiz da Fonseca, director adjunto; e dr. Carlos Cecilio Nunes Cois Mota, representante da Procuradoria Geral da Republica.

A segunda conferencia
do prof. Gerardo Clavero

O professor Gerardo Clavero pronunciou hoje a sua segunda conferencia, no Instituto de Medicina Tropical, sobre o paludismo, abordando o assunto propriamente sobre o aspecto cientifico, á luz de novos elementos. Assistiram muitos medicos e o director daquele Instituto.

MISERICORDIA DE SETUBAL

SETUBAL, 27.—(Pelo telefone).—A comissão administrativa da Santa Casa desta cidade, de que é provedor o sr. dr. Antonio Manuel Gamito, reitor do Liceu de Bocage, promove hoje, ás 19 horas, uma sessão de homenagem á memoria dos seus antigos provedores, srs. Henrique Augusto Pereira e José Maria da Rosa Albino.

Palavras cruzadas

PROBLEMA N.º 536

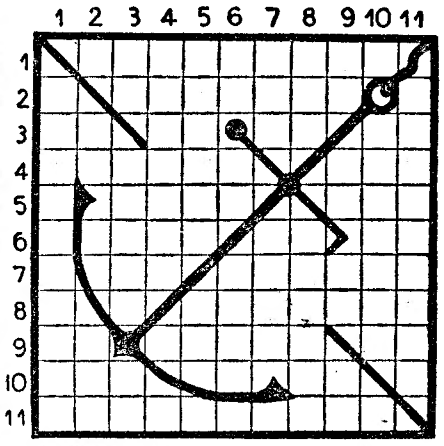

HORIZONTAIS—1—Bordo direito do navio, olhando para a proa. 2—Cuspir. 3—Artigo (pl.) Soletrei. Campeão. Descoberto. 4—Pôr mecha em. Está sepultado (inv.). 5—Cada uma das linhas que limitam uma figura geometrica plana. Tempo do verbo ser. 6—Nome de um dos nossos actuais contratorpedeiros. Caminhava. Consoantes iguais. 7—Nome de um torpedeiro, já abatido ao serviço da nossa Marinha. Assinalar. 8—Pequeno barco, tripulado por um só homem. 9—Libra (abrev.). Toquei ao de leve. Simbolo quimico do estanho. 10—Tempo do verbo haver. Nociva. Viração. 11—Proveniente.

VERTICAIS—1—Cada um dos pavimentos que cobrem os castelos da popà. 2—Pronome reflexo. Além. Unidade de pressão atmosferica. 3—Consoantes iguais. Ladeira. Nota de musica. 4—Conjunto dos aparelhos de força de um navio. 5—Poema de Homero, que é a narração dos combates dos gregos junto de Troia. Em companhia de. 6—Prefixo que designa repetição. Nome de uma letra grega. Cama dos marinheiros. 7—Ovarios dos peixes. Embarcação ligeira, de dois mastros latinos com varas de combate. 8—Chefe etiope. Fazer descer qualquer objecto preso a um cabo. 9—Doutor (abrev.). Nome que, por graça, se dá ao povo português. Aqui. Brinca. 10—Relatais. 11—Vela triangular que se iça á proa dos navios.

SOLUÇÃO DO PROBLEMA N.º 535

HORIZONTAIS—1—Fragmento. 2—Itu. Roa. 3—Os. Eixos. Sá. 4—Nem. Ais. Jau.5—Tias. Seis. 6—Ginásio. 7—Atum. Avir. 8—Fel. Faz. Are. 9—Az. Cesar. Ai. 10—Dor. Côr. 11—Comemorei.

VERTICAIS—1—Contrafaz. 2—Sei. Tez. 3—Ri. Magul. Dó. 4—Ate. Sim. Com. 5—Guia. Fere. 6—Xicaras. 7—Eros. Zaco. 8—Nós. Sia. Ror. 9—Tá. Jeová. Ré. 10—Sai. Ira. 11—Causareis.

GAGO COUTINHO
NA ACADEMIA DAS CIENCIAS

(Continuação da 1.a pag)

te, a criação do astrolabio do mar era uma simplificação do primitivo astrolabio, intuitiva para mareantes e cientistas que o Infante convocava em Lagos. Conclue-se, pois, que deve ter sido logo de principio, e muito antes de D. João II, e de se cortar o Equador, que para determinação da latitude no alto mar e começou a recorrer ás observações do sol com astrolabio, a-pesar do «arfar» dos navios».

Eis a sintese do que disse o ilustre sabio, a quem o presidente da Academia prestou a sua homenagem. O professor sr. Charles Lepierre deve falar sobre oleos de peixe, debaixo do ponto de vista quimico, a seguir ao almirante Gago Coutinho.

OLIMPIA CLUB
O PRIMEIRO E UNICO DANCING
popularizado pelo público por
«O SEMPRE EM FESTA!»
por ser a casa no género onde a alegria nunca mais acaba!
Todas as noites as melhores atracções internacionais

composição { Mentholum 8 grs. – Methylium Salicylicum 8 grs. Lanolinum Anhydricum 16 grs.

Dr. BENGUÉ, Farmacêutico de 1.ª classe pela Faculdade de Paris

O mais antigo Analgésico de resultados seguros
Um medicamento que deve existir em tôdas as casas.
Alívio rápido, após a primeira aplicação.
Á venda em tôdas as farmácias do País. — Escudos 15$00

VASOS OLARIA ADÃO – R. Soares dos Reis 5 – Campolide – Tel. 4536

OURO, PRATAS E JOIAS
GRANDE SORTIDO
Preços baratos só na
OURIVESARIA SANTOS CATITA, LDA.
Rua Eugénio dos Santos, 44

T. S. F.
Reparações em toda a classe de receptores por muito difíceis que sejam, executam-se na bem conhecida
ELECTRO-LISBOA, L.DA
Basta telefonar e, sem mais incómodos, V. Ex.a receberá o seu Rádio devidamente afinado
ORÇAMENTOS GRÁTIS
246, 248 RUA AUGUSTA — Tel 20508

VANTAGEM
O mobiliario e estofos do AO CONFORTAVEL reunem a Arte e Conforto a preços variados
RUA DA PALMA, 109-115

Essen atacada

por grandes formações de aparelhos ingleses

LONDRES, 27.—Aparelhos do Comando de Bombardeiros, em grandes formações, atacaram, ontem á noite, a Alemanha, tendo por principal objectivo Essen.

Empregaram-se bombas de 4.000 e 6.000 quilos.

Nas fabricas Krupp registaram-se enormes devastações.—(R. e U. P.).

Francfort e Schweinfurt

tambem foram atacadas

LONDRES, 27 — A noite passada, mais de 1.000 bombardeiros ingleses atacaram tambem os centros industriais alemães de Francfort e Schweinfurt, tendo sido lançadas bombas de dois e quatro mil quilos.—(U. P.).

Uma comissão em Londres

a pedir a suspensão dos bombardeamentos aereos

LONDRES, 26—O bispo de Birmingham, dr. William Barnes, deu hoje a sua adesão aos protestos anteriores dos bispos de Chicester e Gloucester, contra os bombardeamentos em massa. Na carta, lida hoje, em Londres, na reunião da «Comissão de Restrição dos Bombardeamentos», o bispo de Birmingham escreve que apoia, calorosamente, todos os passos dados para persuadir as nações a terminarem tais bombardeamentos, por envolverem necessariamente a morte de grande numero de civis.—(R.).

O GOVÊRNO GREGO

estabelecido no Cairo

APRESENTOU A SUA DEMISSÃO

CAIRO, 27—O govêrno grego, chefiado por Sophocles Venizelos, pediu hoje a demissão. O rei encarregou Papandreou, chefe dos sociais-democratas gregos, que, em 15 de abril, chegou ao Cairo, vindo da Grécia, de constituir o novo gabinete, missão de que se desempenhou, tendo já prestado juramento, como Primeiro ministro e ministro dos Estrangeiros. Emquanto não constitue, definitivamente, o novo gabinete, os directores gerais dos outros ministerios substituirão, temporariamente, os ministros.—(R.).

Explosão duma bomba

abandonada em Talavera

TALAVERA, 27.—Uma bomba lançada quando da guerra civil da Espanha nesta região explodiu, causando a morte de três rapazes e duma rapariga e ferindo gravemente outro rapaz. Alguns trabalhadores duma herdade encontraram a bomba e deixaram-na em determinado local, emquanto iam avisar a Policia. Entretanto, as crianças tentaram deslocar o detonador, provocando assim a explosão.—(R.).

SE ESTEVE NA CURIA CONTINUE AGORA O TRATAMENTO; SE NÃO ESTEVE COMECE JÁ

Depósitos de ÁGUA DA CURIA:
No Pôrto: Alfredo Ribeiro, Rua dos Caldeireiros, 109 — Tel. 1-0-1-7.
Em Lisboa: Sousa & Matoso, L.da. Rua dos Douradores, 100-3.° D.° Telefone, 2 3392

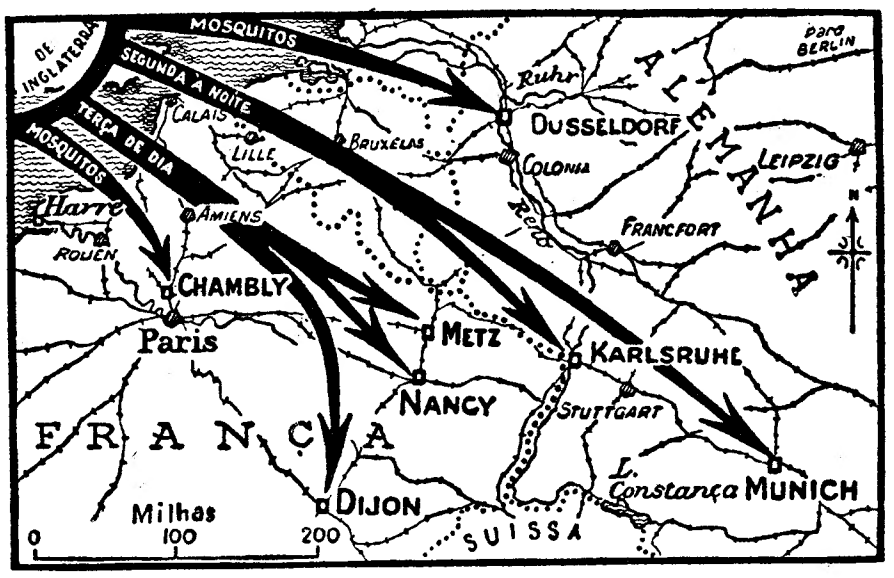

As ultimas incursões da aviação aliada sobre a Alemanha e os territorios ocupados

Em Munich

deixaram de funcionar os sinais de alarme antes de um ataque

ZURICH, 27.—O ultimo ataque da R. A. F. a Munich teve efeitos catastroficos para a cidade. Por motivos desconhecidos, cessou o alarme para a artilharia antiaerea e para os caças nocturnos pouco antes do inicio do ataque. Predomina a impressão de que os aviadores britanicos conseguiram desorientar completamente os observadores alemães com vôos de diversão. O centro da cidade foi a zona que mais sofreu. O edificio onde estão instaladas as oficinas graficas do Ministerio da Propaganda ficou completamente destelhado. Diz-se que as vitimas são em numero de muitos milhares.—(R.).

Uma fabrica de Chicago

ocupada pelo govêrno com o auxilio do Exercito

CHICAGO, 27—O govêrno americano, com o auxilio de tropas, tomou conta das fábricas de Montgomery Ward Company.

Chegaram ontem á noite aquí as fôrças armadas para auxiliar o representante do Departamento do Comercio a tomar conta da fabrica.

O delegado do Procurador Geral disse que, após uma conferencia com o presidente da Companhia, Avery, tomava conta dos negocios da companhia, acrescentando: «Se fôr necessario, será demitido Avery».—(R.).

A mulher e o esforço de guerra

WASHINGTON, 27—E' de 16.880.000 o numero de mulheres que em março findo se empregavam na industria nos Estados Unidos, ou seja, mais 610.000 que em igual mês do ano anterior.—(U. P.).

Nove navios inimigos

afundados no Mediterraneo pelas frotas aliadas

LONDRES, 27—Comunicado do Q. G. Avançado dos Aliados:

Exercito—No sector do Adriatico as nossas tropas repeliram dois ataques de pequena envergadura dos alemães.

Marinha — As nossas unidades ligeiras, operando na zona sudoeste do Mar da Liguria, afundaram, na noite de 24 para 25, quatro navios de abastecimentos do inimigo, três vedetas e um rebocador. Fizemos prisioneiros. As nossas forças navais não sofreram nem danos nem baixas.

Na mesma noite, unidades da Marinha de Guerra americana, com apoio de aviação, atacaram dois contratorpedeiros e uma corveta do inimigo. Os contratorpedeiros foram atingidos e danificados e a corveta afundou-se. —(Reuter).

Novo «raid» a Creta

IZTAMBUL, 27—Bombardeiros da R. A. F., com bases no Proximo Oriente, realizaram a noite passada um ataque aos aerodromos da ilha de Creta e aos portos de Canea e Candia. Foram pelos ares dois depositos de munições e ficaram em chamas varios depositos de gasolina.—(United Press).

Mobilização

de transportes na Hungria

IZTAMBUL, 27—A agencia hungara informa de Sofia que o govêrno bulgaro restringiu o tráfego de veiculos motorizados na capital da Bulgária e nos seus arredores, assim como o de passageiros nos caminhos de ferro em todo o país.

Apenas os automoveis, com autorização especial do Ministerio da Guerra, podem circular em Sofia das 20 até ás 5 da manhã do dia seguinte.

A utilização dos comboios em toda a Bulgária, por parte do publico, está tambem condicionada a uma autorização especial.—(U. P.).

SOL E SOMBRA

A MAIOR CORRIDA DE TOIROS DESTA ÉPOCA!

EM ALGÉS

4.ª feira, 3 de Maio FERIADO NACIONAL A's 18 horas e 15

Cavaleiro da Tarde — ANTÓNIO LUIZ LOPES

CAGANCHO

3 Espadas: Gitanillo de Triana

GREGÓRIO GARCIA

Um Cartel que é uma afirmação de toureio e aficcion

O público exige, SOL E SOMBRA corresponde

Noticias da ultima hora

O FOGO DESTRUIU

o cais de mercadorias da estação de Marco de Canavezes

MARCO DE CANAVEZES, 27, (Pelo telefone)—Cêrca do meio dia, declarou-se no cais de mercadorias da estação desta vila, um grande incendio, que tomou rapidamente as maiores proporções, devido a estar a descarregar-se uma porção de papel velho. Os bombeiros, a-pesar dos rapidos socorros, não puderam evitar que o cais ficasse completamente destruido e com ele todas as mercadorias que no local se encontravam, bem como toda a documentação e muitos artigos do serviço ferroviario.

O incendio propagou-se, ainda, a um vagão carregado de madeiras, que tambem ardeu completamente.

A' hora a que telefonamos ainda os bombeiros trabalham no rescaldo.

aJouiU'.us

O pastor e o seu cão

afogados no mesmo pôço

BELMONTE, 27—Num poço situado na quinta da Buela foi encontrado o cadaver do pastor Antonio Santos Antunes, de 11 anos natural desta vila. No mesmo local foi tambem encontrado afogado um cão que era o fiel companheiro do pequeno pastor. Para o local do desastre seguiu uma patrulha da G. N. R., aguardando a chegada das autoridades medico-forenses.

O tribunal da Covilhã

assaltado pelos gatunos

COVILHÃ, 27—Os gatunos, que desde há tempos dão sinais de grande actividade nesta cidade, assaltaram esta noite, entre as duas e as sete horas, o tribunal da comarca, onde arrombaram a porta e penetraram na secretaria judicial abrindo todas as gavetas. O cofre, porém, resistiu á tentativa dos assaltantes, que furtaram uma pistola com quatro balas e uma caneta com tinta permanente.

QUEM É O MENINO

encontrado hoje na rua do Ouro?

Foi encontrado hoje, pela Policia de Segurança, na rua do Ouro, uma criança de 4 anos, que só sabe chamar-se Fernando, ignorando o nome dos pais e a morada. Andava descalço, em cabelo e vestia camisola de flanela côr de rosa e calças de riscado preto. Foi internado no Albergue da Mitra, onde pode ser reclamado pelos pais.

DOIS HOMENS FERIDOS

na explosão de uma pedreira

Esta tarde, foram atingidos, pelo tiro da explosão duma pedreira, em Trajouce, perto de Carcavelos, os operarios Joaquim Antonio Freire, de 22 anos, e Abilio Neves Louro, de 32 anos, ficando ambos com alguns ferimentos. O primeiro, depois de pensado, recolheu a casa e o segundo ficou internado, com alguns ferimentos pelo corpo.

O TEMPO QUE FAZ

Tempo provavel ámanhã em Portugal, segundo a previsão dos Serviços Meteorologicos do Exercito:

Continuação do bom tempo. Vento predominante dos quadrantes de E, moderado a fresco, com rajada. Temperatura estacionaria.

Temperaturas extremas, em Lisboa, hoje, até ás 16 horas, segundo os registos do Observatorio Infante D. Luiz: *maxima, 20°,9; minima, 12°,3.* No mesmo dia do ano passado: *maxima, 26°,7; minima, 14°,6.*

O tráfego aéreo entre a Suécia e a Dinamarca

ESTOCOLMO, 27—Anuncia-se que recomeçou o serviço aereo alemão entre Copenhague e a cidade sureca de Malmoe, o qual recentemente fora suspenso.

As autoridades alemãs de ocupação da Dinamarca, porém, só autorizam que se utilizem de tal serviço os cidadãos alemães.—(United Press).

MATA EM SINTRA

Venda das parcelas que restam, da linda mata da «Quinta do Arrabalde», com fina agua de mesa.

Plantas e fotografias em exposição na IRIS, Ld.ª, Rossio, 45, Telef. 2 8553.